П 29
34

ПИОНЕР

Молодая гвардия 1931

28

ОГИЗ

СЕГОДНЯ В НОМЕРЕ:

ГЕРОЙ — Стихи Е. Долматовского.

ОБГОНИМ ФАШИСТСКИХ ЩЕНЯТ — Передовая.

БУДЕТ БОЙ. —

ДЕНЬ НА ЛИНКОРЕ. — Гаврилов.

КУХНЯ ГЕРОЕВ. — Б. Мельников.

КАК МЫ ВОЕНИЗИРОВАЛИСЬ ЛЕТОМ 1931 г. — Пробег Московской бригады „Пионера".

ЮНЫЙ ШАХМАТИСТ — Л. Гугель.

Лозунги и текстовые заставки из Ленина, Сталина, Маяковского и Асеева.

ХУДОЖНИКИ:

В. ГРОППЕР, А. КАНЕВСКИЙ, В. КОНСТАНТИНОВ, В. ЩЕГЛОВ

обложка Ф. БОЧКОВА

Евг. Долматовский

ГЕРОЙ

Были облака из серого сукна,
Говор колесный смолк.
Ночью телеграф принес:
„Война",—
И утром ушел полк.
Навис над Вислой вдовий всхлип,
Под Краковом воронов
каррр.
Маленький сын к окошку прилип,
Когда уходил Карл.
Горячий воздух по цепи скакал,
Пулемет поднимал
вой,
И чокнулся шрапнельный стакан
С Карловой головой.
К генералу
Сына просить назад
Пришли отец и мать.
Но им в ответ генерал сказал:
— Я не могу отдать.
За счастье родины лег ваш сынок
На рваных черных полях.
Из колючей проволоки венок
Сплетает ему земля.
А людям до жути хотелось жить,
Но жесток пулемет и наган:
На мертвых полях
Ганс
Лежит,
Жан
Иван
Иоганн,—
Из коленных чашечек
Вороны пьют.
Но мать ему говорит:
— Где же родина, если ждут
Мери,
Мария,
Мари?
В каждой стране, на каждом
крыльце
Стоит одряхлевшая мать.
Дети ждут вестей об отце
И тщетно будут ждать.
Старик со старухой
В лачугу свою
Идут, тяжело дыша:
Сын... Герой...
И где-то в раю
Марширует его душа...
А-а-а!
В полях разворачивается газ,
Свистит и гремит свинец.
Нет у героя ни сердца, ни глаз,—
Лишь проволочный венец.

К борьбе за рабочее дело — будь готов!

ПИОНЕР

БОЕВОЙ И СТАРЕЙШИЙ ОБЩЕСТВЕННО-ЛИТЕРАТУРНЫЙ ЖУРНАЛ ПИОНЕРОВ И ШКОЛЬНИКОВ

(Восьмой год издания)

Орган ЦБ детской коммунистической организации имени В. И. Ленина при ЦК ВЛКСМ, МБ юных пионеров при МК ВЛКСМ и Наркомпроса

Ответственный редактор Редколлегия

Адрес редакции: Москва, Центр, Новая площадь, 6/8. Прием авторов от 1 ч. до 4 ч. ежедневно, кроме выходных: 2, 7, 12, 17, 22, 27

Г.П.Б-ка обяз. экз.
Лнгр 1931 год
Акт №4617

„Оружие в руках рабочих — лучшая гарантия мира"

Чтобы враг у нас оттяпать
Даже час труда не смог,
Штык на север,
Штык на запад,
Штык на юг
и на восток.
Долой политику
пороховых бочек!
Довольно
домам
пугливо щуплиться!
От первой республики
крестьян и рабочих
Отбросим войны
штыкастые щупальцы.
Мы требуем мира.
Но, если
тронете,
Мы в роты сожмемся,
сжавши рот.
Зачинщики бойни
Увидят
на фронте
Один
восставший
Рабочий фронт

В. Маяковский

„БОЙНЯ". Рисунок американского художника ГРОППЕРА.

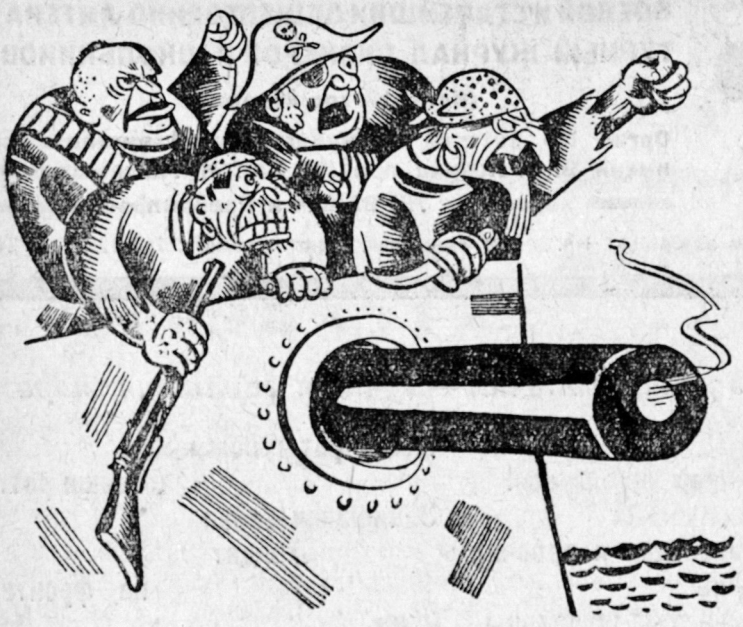

„КАПИТАЛИСТЫ ИЩУТ ВЫХОДА ИЗ КРИЗИСА ЗА СЧЕТ РАБОЧИХ И КРЕСТЬЯН, ИЩУТ ЕГО В ЛИХОРАДОЧНОЙ ПОДГОТОВКЕ НОВОЙ ВОЙНЫ, И ПРЕЖДЕ ВСЕГО ВООРУЖЕННОГО НАПАДЕНИЯ НА СТРАНУ СОВЕТОВ".

Сталин

Рис. ГРОППЕРА.

обгоним

фашистских щенят

Почти ежедневно радио, телеграф, почта приносят сообщения:

— В школах Эстонии вводится военное обучение...

— В последних маневрах польской армии активное участие принимали бойскаутские организации, из них был создан специальный отряд...

— В Румынии разрабатывается закон о всеобщей военизации населения, начиная с 8 лет. Во всех школах вводится военное обучение...

— В Финляндии по школам устраиваются сборы на военный самолет „Ответ СССР". При фашистских военных организациях созданы детские секции...

В черном кольце фашистских государств, окружающих СССР, изо дня в день усиливают подготовку ребят к войне, к нападению на первую в мире республику советов. Капиталисты и фашисты надеются, что подготовленные ими ребята окажут большую помощь, когда двинут армию за советские границы. Ведь во время империалистической войны бойскауты Англии, которые были брошены на фронт, заменили больше ста тысяч солдат. Тысячи их работали разведчиками и связистами на самом фронте.

В будущей войне не будет разделения на фронт и тыл. Фронт с помощью танков и автомобилей может передвигаться на 150—200 километров в сутки. Самолеты будут бросать бомбы, отравлять газом, высаживать шпионов в местностях за 400-500 километров от фронта. **Поэтому в будущей войне будет принимать участие так или иначе все население от грудных ребят до столетних стариков.**

Об этом должны помнить все советские ребята и их вожаки — юные пионеры.

В знании военного дела, в умении помочь Красной армии мы должны обогнать фашистских щенят. Когда через советские рубежи попробуют перешагнуть враги, когда в воздухе загудят вражеские самолеты,— **пионеры и все ребята СССР должны быть в первых рядах защитников и организаторов защиты и отпора врагам.** Но для этого надо быть заранее подготовленным.

Не забывайте и того, что пионеры — это будущие красноармейцы. **В Красную армию мы должны притти подготовленными.**

Прежде всего мы должны бытъ здоровыми и крепкими. Закалите и укрепите свое тело физкультурой, спортом, играми: развивайте в себе качества, необходимые каждому хорошему бойцу и рабочему: сообразительность, зоркость, меткость, наблюдательность!

Твердо научитесь обращаться с простейшим военным оружием, **противогазами, винтовкой.** Изучите основы военного строя и первой помощи.

Будущая война — не только война людей, но и война машин. **Занимайтесь моделированием,** изучайте самолет, автомобиль, мотор, радио.

Требуйте введения в школах военных уроков, часов **осоавиахима, не допускайте прогулов на них.**

Крепите связь с Красной армией, с близкой вам организацией комсомола, красными флотами — морским и воздушным.

Агитируйте среди взрослых **за вступление в Осоавиахим,** в военные и санитарные кружки, **за связь с Красной армией.**

Крепкие, здоровые, овладевшие простейшей техникой, тесно связанные с защитниками мирного труда и строительства, мы сможем вместе с нашими заграничными товарищами сказать:

—Мы самые молодые красноармейцы армии мировой революции.

БУДЕТ БОЙ!

ЧТО НАМ ГОТОВЯТ ИНТЕРВЕНТЫ?

ВОЙНА!

Что сказать в первую очередь об этом слове?

Разве только то, что его мы по малоупотребительности заложили в ломбард нашей речи.

Война.

В 1915 г. за двухнедельный бой под Верденом было расстреляно 4 000 отрядов, т. е. вчетверо больше, чем за всю русско-японскую войну.

— Где находится Верден, и когда была русско-японская?

Война сожрала 700 миллиардов золотых рублей.

Война истребила все лучшее, что добыл и сделал человеческий труд.

Сейчас под Верденом нельзя сеять хлеб.

Пшеница не может расти на удобрении из черепных коробок и расстрелянных гильз.

Тогда даже наконечниками карандашей были эти гильзы.

Тогда безымянные улицы срочно переименовывали в инвалидные.

30 миллионов самых здоровых и молодых вернулись к 1918 году домой инвалидами.

8 миллионов человек были заменены впоследствии бланками с напечатанным в типографии трафаретом:

„Пропал без вести"

А 11 миллионов, носивших ружье, никуда не вернулись.

Они зарегистрированы только в ЗАГСе истории — **они убиты.**

Багровое знамя
печали и гнева
Рубцами горит
над планетой
событий.
Встаньте рядом,
выстраивайтесь
слева
повешенные,
зарезанные,
убитые.

— Подсудимые, встаньте!

Подсудимые контрреволюционных организаций — „Промпартии", „Союзного бюро меньшевиков" — встали перед пролетарским судом и рассказали:

— В прошлом, 1930, году намечался конкретный план интервенции.

Как думали осуществить этот план?

На румынской границе должен был быть спровоцирован какой-нибудь пограничный конфликт Румынии с СССР. Тогда можно начать военные действия. Польша немедленно поддержала бы Румынию. Следом за Польшей объявили бы войну Советскому союзу Латвия, Эстония и Финляндия.

Тотчас же через румынскую границу на территорию СССР вступили бы остатки врангельских войск. Двадцать тысяч красновских казаков высадились бы десантом с Черного моря у Новороссийска, чтобы поднять восстание на Кубани и на Дону.

Польская и румынская армии вместе с врангельскими войсками должны были отрезать Донбасс и нанести удар Москве с двух сторон.

Финляндия, Эстония и Латвия направили бы удар на Ленинград. Им помог бы англо-французский флот в Балтийском море.

Флот этих же государств „поддержал" бы с Черного моря румынские и врангельские войска с одной стороны и „восстание" на Северном Кавказе — с другой.

Военно-воздушные силы Англии должны были напасть на Баку.

План был намечен, разработан, но...

Интервенция не состоялась.

Интервенция была перенесена на 1931 год. Теперь она перенесена на еще более поздний срок.

Кризис в странах капитала и гигантские успехи строительства в СССР помешали осуществлению интервенции сейчас.

Рис. ГРОППЕРА

ВОЮЮТ НЕ АРМИИ— ВОЮЮТ КЛАССЫ

Больное тело капитализма подтачивается бациллами мирового экономического кризиса.

Кризис законсервировал фабрики, потушил домны и голодными толпами безработных застелил панели.

35 миллионов безработных сегодня в странах капитализма.

В июне прошлого года в Соединенных штатах работала 161 домна, в июне этого года — только 91.

„Есть одна отрасль, которая не охвачена кризисом,— говорил тов. Сталин на XVI партсъезде.— Эта отрасль — военная промышленность. Она все время растет, несмотря на кризис. Буржуазные государства бешено вооружаются и перевооружаются. Для чего? Конечно не для беседы, а для войны. А война нужна империалистам, так как она есть единственное средство для передела мира, для передела рынков сбыта, источников сырья, сфер вложения капитала".

СССР граничит с двенадцатью государствами.

Шесть государств западной границы — Финляндия, Эстония, Латвия, Литва, Польша и Румыния — имеют населения 55 миллионов человек, а численность армии их такая же, как у нас.

Всего же на всех границах **вооруженный враг готов выставить против нас 1 665 000 солдат.**

Отравленный газами
Рис. ГРОППЕРА

Польша.

Польша—страна с самым большим военным бюджетом. Военные расходы Польши больше половины всех общегосударственных.

Нет ни одной страны в мире, которая за счет государства построила бы столько военных заводов, как Польша.

Румыния, как и Польша, половину всех доходов тратит на вооружение.

Еще бы! Эта страна в числе первых должна спровоцировать конфликт с нами. Не даром Румыния обзаводится и своим флотом на Черном море и стратегическими дорогами в пограничной с нами территории.

1 апреля открылось железнодорожное сообщение между Кишиневом и Кайнарами — между северной Бессарабией и южной.

За последние пять лет капиталисты Европы израсходовали на вооружение 13 миллиардов золотых рублей.

За последние десять лет одних новых ядовитых газов открыто около тысячи.

Дальнобойность современных орудий достигает 40 километров.

Дождливым сентябрем девятьсот шестнадцатого года на севере Франции вылез первый танк. Это было английское изобретение. С годами проверенный и усовершенствованный танк вмещает сейчас 50 человек пехоты.

В Америке строится второй канал, который соединит Тихий океан с Атлантическим, чтобы ускорить переброску морских сил.

В Америке создан специальный комитет по организации **„международного комитета борьбы против Советского союза".**

Говорить об Америке, значит говорить о самом мощном в мире воздушном флоте.

Количество американских строевых самолетов превысило 2 000. Военные американские самолеты подымают авиобомбы, способные разрушить несколько кварталов города. Налет таких самолетов может вызвать гибель населения, уничтожить арсеналы и парализовать нерв страны — транспорт.

В случае войны только пять крупнейших стран — САСШ, Англия, Франция, Япония и Италия — смогут выставить в первые же дни свыше 15 тысяч самолетов.

Французский империализм сделал из Чехо-Словакии военный склад. В этой маленькое стране сосредоточены военный заводы Шкода — главнейшие поставщики Польши и Румынии.

Французский империализм провел закон о том, что женщины Франции, уклоняющиеся от мобилизации во время войны, **караются смертной казнью.**

Во французском военном законе есть пункт, который гласит: „Во время войны вся французская нация объявляется мобилизованной".

На это все мы отвечаем без пунктов:

Воюют не нации,
Воюют не армии—
Воюют классы.

Франция вооружается против Германии,
Англия — против Америки,
Америка — против Японии,
И все — против нас.

Папа Пий, исходящий номер XI, специализировался на призывах к „крестовому походу".

ФАШИСТЫ В РЯСАХ

„Крестовый поход" можно без ошибки считать буквально как поход с металлическими крестами в руках и с револьвером в кармане.

Это поход церковных фашистов, скромно именующих себя „наместниками Христа на земле".

Есть такая буржуазная газетинка: „Дейтче Югендкрафт". В ней недавно германский католический союз доводил до всеобщего сведения.

> *„Не только воспитание здорового и сильного поколения — но и воспитание военно мощного народа является задачей нашего союза".*

Так происходит и на самом деле. Среди одних только девушек попы охватили военной учебой: 760 тысяч членов центрального союза христианских союзов женской молодежи и

ФАШИСТЫ. Рис. ГРОППЕРА

200 тысяч членов евангелического союза женской молодежи.

Отсталых, религиозных девушек церковь дрессирует для кровавой бойни.

Сколько же тогда охвачено мальчиков?

На это можно ответить лишь одно: буржуазия стремится **милитаризировать поголовно всю молодежь.**

Возьмем фашистскую Италию.

Не успел ребенок встать на ноги, как его принимают в детскую военную организацию „Балилла".

Через несколько лет мальчики из „Балиллы" переходят в „Авангард", а девочки в организацию „Маленькие итальянки".

Мальчики и девочки носят черные рубашки фашистов. Перевод в возрастные организации проходит всегда торжественно и всегда при участии представителей государственной власти.

Ребят обучают фашистские офицеры. Тех детей, которые не вступают в фашистские организации, преследуют. Этим ребятам очень трудно найти заработок.

Военная подготовка ведется и в школах. Детей принуждают посещать вечерние военные курсы.

Везде, где можно, любыми способами, днем и ночью, молодежи внушается:

Ты должен защищать свое отечество.

Ты должен охранять капиталистическую республику.

Ты должен быть доволен своим хозяином!

ХЛОРОФОРМ ПАЦИФИСТОВ

Предстоит война жестокая и кровавая.

— Может быть, и жестокая, но только бескровная, — успокоительно отвечают пацифисты.

— Что же это за бескровная война?

— **Газовая.**

„В будущей войне отравляющие вещества могут стать для боевых действий тем же, чем хлороформ является для хирургии", говорит некий английский военный специалист Лиддель-Гарт.

Соглашаясь на такую войну, пацифисты однако не советуют уничтожать огнем имущество.

„Зачем же уничтожать ценное имущество, когда, применяя безвредное вещество, можно заставить все эти фабрики и заводы прекратить свою работу на много дней", говорит другой пацифист — Фуллер.

Имущество — собственность. Как же пацифистам не позаботиться в первую очередь о сохранении своего же имущества?

Если же еще принять во внимание, что пацифистов развелось много в каждой капиталистической стране, то вредность подобных разговоров становится очевидной.

Чем вредны пацифистские проповеди?

Тем, что они усыпляют внимание трудящихся. Вместо настоящего отвращения ко всякой войне, они рекомендуют „реконструированную" войну.

„Зачем истреблять, когда можно захватывать", говорит Фуллер в своей книге „Реформация войны" (1931 г.).

„Зачем истреблять и захватывать, когда можно всем разоружиться", ответил Литвинов на Женевской „мирной" конференции.

Предложение тов. Литвинова, как известно, провалили те же самые пацифисты.

Выходит, что пацифисты, признавая право захвата, проповедуют тот же самый империализм.

Но разве империалисты когда-нибудь согласятся на бескровную войну?

Почему же они в таком случае сдали на слом все построенные до 1914 года корабли и заменили их более мощными и совершенными?

Почему же они увеличили после 1914 года скорость танков **в пять раз?**

Почему же они:

Америка,
Англия,
Франция,
Италия,
Япония

увеличили свои **военные бюджеты в два раза** по сравнению с 1914 годом?

Будет война такая, перед которой поблекнут ужасы последней империалистической войны.

СОВ и НОВ

Есть мертвые земли.

Величайшие пустыни Сахара и Гоби душат все живое своей засухой. У нас в Союзе тоже есть свои мертвые, незаселенные районы.

Академик Иоффе знает их и говорит:

— Почему бы не получить солнечную энергию, которая бы вытянула воду из земли и дала бы ее человечеству. И не только испепеленную зноем пустыню, но и вечно холодную тундру можно сделать жилой.

Для этого, по мысли академика Иоффе, следует только согреть тундру энергией, получающейся из разницы температур воды океана (под льдом) и холодного воздуха.

Это не фантазия, а проблема (задача), вставшая у нас на очередь. Социалистическая страна желает использовать технику для мирного и планового расселения человечества.

А для чего используют технику капиталистические страны? Для истребления человечества за счет пролетариев. Англичане могут сейчас доставить себе удовольствие бомбардировать Париж прямо с берегов южной Англии.

Впрочем артиллерийский пороховой огонь выходит из моды. Есть средства нападения посильнее и повернее. Людей хотят лишить самого насущного пайка — воздуха. Каждому человеку воздуха полагается по 2 куб. метра в час.

22 апреля 1916 г. над французским городком Ипром поднялось небольшое облако, цвета пива. Невиданное и красивое, оно, не спеша, плыло от немецких окопов. Когда же облако перешло за французские проволочные заграждения, 15 тысяч человек остались в окопах трупами.

Таковы были трофеи первого газового облака, пущенного немцами.

Газ, по имени городка, назвали ипритом.

Теперь, через 15 лет, нехватит городов, чтобы назвать все полученные химические соединения.

Поэтому не мешает запомнить, что есть СОВ и НОВ. Так пишут для удобства.

СОВ — это Стойкие отравляющие вещества.

НОВ — Нестойкие отравляющие вещества.

Но те и другие одинаково бывают смертельны. Вопрос только в том, с какой скоростью распространяются ОВ.

Облако в наши дни невиданных темпов больше годится для крымских пейзажей. Кроме того ему нужен попутный ветер.

Вот тут-то снова и вспомнили об артиллерийской стрельбе Только не пороховыми снарядами, а химическими.

Техника помогла завершить высокое качество истребления людей.

Нас собираются уничтожать по-разному. Как именно? Это капиталисты конечно стараются всячески скрыть.

Пролетариату остается только догадываться.

И быть всегда наготове.

„Ни одной пяди чужой земли не хотим, но и своей земли, ни одного вершка своей земли, не отдадим никому“ — так сказал Сталин.

Найдем ли мы средства, достойные ответа?

Будем ли мы поддерживать химическую войну? — напрашиваются вопросы у многих.

Последний вопрос вытекает из первого.

На него отвечает приказ Реввоенсовета от 6 июня 1929 г.:

„Средства химического нападения будут применены Рабоче-крестьянской Красной армией лишь в том случае, если наши классовые противники применят их первыми“.

Значит СССР хочет воевать, значит коммунисты не против войны? —захотят некоторые сделать вывод.

Нет, большевики всегда выступали против империалистической войны (т. е. войны с целью наживы капиталистов). Но большевики всегда готовы к войне классовой, к войне гражданской.

Классовая война — единственное средство освобождения рабочего класса всего мира.

Поэтому Красная армия есть классовая армия. Если капиталисты втянут нас в новую империалистическую войну, мы превратим ее в войну гражданскую.

Слезы всех прошедших по планете жителей
В молнии, громы и смерти перельются.
И это будет бой последний и решительный...
И это будет мировая революция.

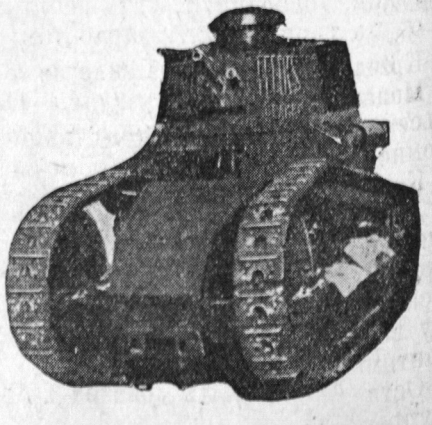

СКОЛЬКО У ТЕБЯ ПИНЬЕ?

В трамвае, в кино, на фабрике находятся мужчины. Они в пиджаках и блузах фабрики „Москвошвей“. В боковом кармане записная книжка и документы. Среди них воинский билет.

В билете говорится о том, что завтра, по первому требованию Республики, обязаны оставить свой станок и явиться в военкомат.

В 1920 г. в Красной армии было пять миллионов человек. Сейчас в ней 560 тысяч.

В 1920 г. одна нога красноармейца была в ботинке, другая — в сапоге.

И все-таки...

В этом году в казарму ночью внезапно приходят специальные комиссии и устраивают ревизию... ног.

— Часто ли вы моете ноги? — интересуется комиссия.

Первую в мире социалистическую страну смогут хорошо защищать лишь вполне здоровые и тренированные бойцы.

Ты хочешь иметь в кармане военный билет?

— А сколько у вас пинье?

Словом „пинье“ перебрасываются врачи призывной комиссии. Пинье — показатель здоровья.

Чем меньше цифра пинье, тем вы здоровее.

По показателям здоровья люди разделяются на пять разрядов.

Люди очень крепкого здоровья имеют 10 пинье, крепкого здоровья — 11—15, хорошего —16—20, удовлетворительного—21—25, слабого—26—36.

Человека с 36 пинье не берут в Красную армию.

Можно ли узнать свое пинье до посещения призывной комиссии?

Конечно можно.

Для этого стоит только к количеству веса в килограммах прибавить цифру объема груди в сантиметрах. Полученную сумму вычитают из цифры роста в сантиметрах.

Оставшаяся разность и есть мудреное слово „**пинье.**“

НА ВОЙНЕ НЕ КУРИТЬ

...Китайская граница отмечена желтыми заплатками земли. Это поля с неубранным хлебом. Крестьяне-китайцы бежали, напуганные насилием своих же солдат.

Китайские командиры смотрят в бинокли в нашу сторону и видят... красноармейцев, помогающих колхозникам спешно убирать хлеб.

Один из существенных лозунгов Красной армии — снизить себестоимость побед.

Бомбовозы не похожи на стрекоз и воробьев. Они похожи только на бомбовоз. Человек летает не как птица. Он летает лучше.

Так был решен в нашу пользу бой под Лахасусу осенью 1929 г.

Солдаты падали на землю:

— Тонжанзе мею (воевать не буду), — кричали они, поднимая руки.

А через три дня один пленный писал:

„Мне 18 лет. В последнем бою я взят в плен красными как солдат мукденской армии. В этом бою меня ранили в плечо, потому что я не хотел сдаваться. Боялся плена, думал — будут резать голову.

Но к нам, к пленным, относятся очень хорошо. Мы живем в госпитале, как капитаны. Нам дают газеты, книги и много кушать! Наши раны лечат седые врачи, в очках и белых халатах.

Чин Куан-Иен

Солдат 35-го армейского пехотного полка гарнизона г. Лахасу.

Конфликт был улажен. Китайцы пошли на мировую.

В декабре того же года командующий войсками ОКДВА т. Блюхер на прощальном митинге во Владивостоке говорил:

— Впредь не следует присылать индивидуальных подарков — табак, белье. Армия бельем обеспечена. А табак не нужен, тем более, что бойцы выполняют коллективные постановления — не курить.

ДЕНЬ НА ЛИНКОРЕ

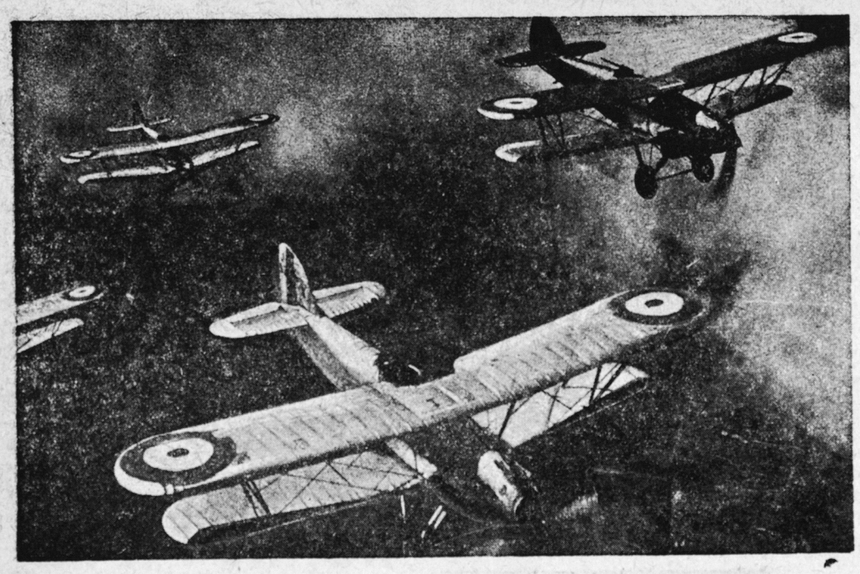

ВРАЖЕСКАЯ ЭСКАДРИЛЬЯ

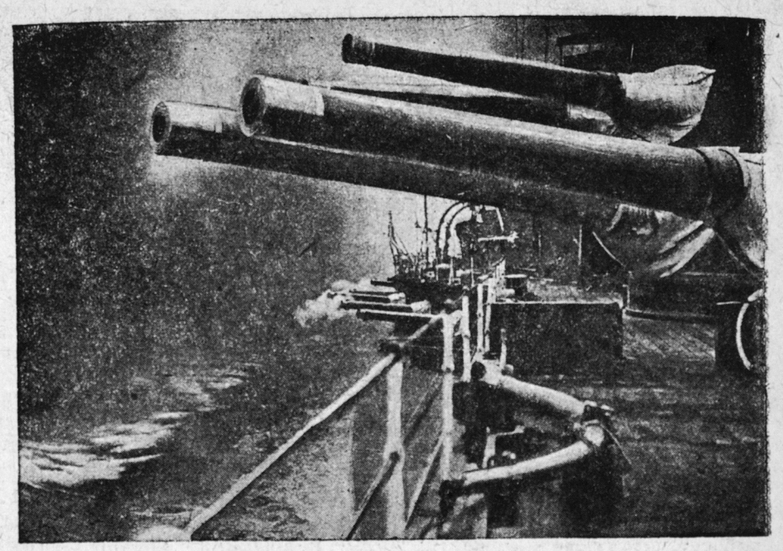

ЛИНКОР ГОТОВ К БОЮ

В 8 часов утра красный линкор подымает флаги.

На берегу, на сигнальной станции, подымаются сигналы:

„Приготовиться к подъему".

Линкор отвечает сигнальным флагом:

„Ясно вижу".

Вахтенный начальник с мостика кричит в рупор:

— На флаг и гюйс, смирно!

Все краснофлотцы и командиры, застигнутые этой командой на верхней палубе, встают смирно— лицом к кораблю.

Сигнальная станция приказывает:

„Поднять"...

Вахтенный начальник кричит:

— Флаг и гюйс поднять!

Играют горнисты, подняв трубы кверху. Торопливо поднимают сигнальщики флаги. Вот развернул ветерок красные полотнища военно-морского флага.

Флаг поднят. Начался рабочий ударный день на красном линкоре.

Линкоры — основа флота, они главная сила в морском бою.

Линейным корабль называется так не потому, что похож на линейку, а потому, что когда дерется с врагом, то вместе с такими же, как он, великанами выстраивается в одну линию.

Повернет впереди идущий корабль, флагман,— все за ним; остановится флагман — все остальные линкоры машины застопорят.

Все вместе они называются эскадрой линейных кораблей.

Весит линкор больше 20 000 тонн.

Каких только специалистов на красном линкоре нет: машинисты, мотористы, кочегары, электрики, рулевые, сигнальщики, артиллеристы, комендоры, трюмные, марсовые, строевые, доктора, киномеханики, телефонисты, музыканты, сапожники, парикмахеры, санитары, наборщики газет, портные, повара — коки и даже хлебопеки.

Всей этой армией специалистов и самим линкором командует командир; он и его помощники, комиссары, механики, штурманы, командиры-артиллеристы и другие краскомы всех специальностей и в бой его поведут против капиталистов.

Два шара, поднятые у линкора на передней фокмачте, означают: „Иду малым ходом". Доверху их подымут сигнальщики:

„Стоп, не иду дальше".

Не всегда линкор ходит так тихо. Мчаться он может со скоростью 40 км. в час. В шторм корабль раскачивается, как маятник.

Дымок из труб еле заметен! Это кочегары борются за бездымность там, в кочегарках, под водой, для того чтобы враг раньше времени не обнаружил красного линкора пока, он сам не откроет меткого огня изо всех своих великанов-орудий.

Много у красного линкора орудий, но много у него и врагов. Цеппелины, гидропланы, подводные лодки, миноносцы, торпедные катера, подводные мины.

Для каждого врага у линкора приготовлен стальной гостинец. Есть у него противоаэропланная зенитная артиллерия, есть и противолодочная и противоминная.

Для обстрела берегов и для морского боя с кораблями врагов красный линкор имеет крупную, тяжелую артиллерию, на верхней палубе, в броневых башнях.

Как игрушечные, двигаются башни в любую сторону, и орудия поднимаются и опускаются, словно шутя (каждое весит 100 тонн).

Все приводит в движение электричество. Оно же подает наверх снаряды с самого дна линкора, из пороховых погребов.

Для защиты от вражеских снарядов линкор одет в броню из самой прочной стали.

Командование наблюдает за боем и распоряжается тоже из бронированных рубок.

А если тяжелый снаряд и пробьет борт линкору — это не беда. Вся подводная часть окружена, как улей сотами, водонепроницаемыми переборками. Разорвется снаряд, зальет несколько переборок,— линкор только глубже сядет на воду. И будет биться, пока не прогонит врага от советских берегов.

Раннее утро встречают чайки. Тихо на линкоре. Шумит только вентиляция, поют свою песню электромоторы. А вот засвистела боцманская дудка. Это будят вахтенные очередную вахту.

Не слышно криков команды. Не слышно и топота ног краснофлотцев. Не играет горнист.

Но спит ли корабль?

Нет. Чутко, чутко дремлет.

Везде — в кочегарках, в машинах, на верхней палубе и около орудий — бодрствуют вахтенные, шагают дежурные командиры — вахтенные начальники.

И если случится тревога, как муравейник зашевелится линкор. В несколько минут приготовится к бою.

Спят свободные от вахты краснофлотцы на подвесных койках и на палубах на пробковых матрацах.

Подвесная койка — это длинный кусок парусины с круглыми отверстиями по краям. В эти отверстия утром краснофлотцы продевают веревки, связывают койку и прячут. Чтоб брезент не провисал, по концам его вставляют деревянные распорки. Койка держится на шкент-тросах.

При качке койки раскачиваются вместе со спящими — да так, что из них вылететь не долго.

Каждый день, в любую погоду и на всех кораблях красного флота вахтенные будят краснофлотцев в 6 часов утра.

Сначала протрубят горнисты, потом по кубрикам и везде, где стоят краснофлотцы, бегают вахтенные, насвистывают в боцманские дудки, покрикивают.

— А ну вставай, вяжи койки. Торопись.

Командир отдает приказание. Вахтенные передают его краснофлотцам. Перед тем как крикнуть, обязательно свистят в боцманскую дудку: „Внимание. Слушай хорошенько приказание".

Проснулись и на верхней палубе краснофлотцы. Хорошо летом спать на верхней палубе. Воздух морской свежий, вкусный. Звезды над головами — выбирай любую и смотри, сколько вздумается.

На звезды смотри, а противогаз держи под рукой. Враг коварен — на небе, вместо звезд, могут появиться его аэропланы.

Большая стройка
идет на берегу;
ее на море
линкоры стерегут.

Лишь враг нахлынет
громадой броневой —
глазок надзорный
нам скажет про него.

В броню укутан
мир старых дел и чисел;
огня укусом
взорвать его учись.

Теперь, линкоры,
вперед, на равный бой;
пусть волны — горы
и в борт гремит прибой...

Не только днем, но и ночью краснофлотцы в боевой готовности.

Чтобы окончательно стряхнуть с себя сон, краснофлотцы бегут под душ. Душ они устроили сами. В полой металлической трубе с закрытыми концами проделали дырочки, провели к трубе шланг, пустили воду.

На линкоре не ходят, а бегают. Тот краснофлотец не ударник, кто не умеет четко и быстро исполнить приказания.

На берегу инженер отдает приказание мастеру. Мастер выслушивает, говорит: „Хорошо", „Понял".

На линкоре так не бывает. На линкоре нужно внимательно выслушать приказание, точно повторить его, исполнить, доложить точно, что исполнено.

На линкоре всякая мелочь важна, потому что ответственна и сложна вся работа.

Каждое утро зимой и летом краснофлотцы заботливо убирают свой линкор. Протирают и смазывают механизмы, проверяют их готовность к работе; чистят медные части; жилые помещения и верхнюю палубу поливают водой из шлангов, трут щетками, сгоняют грязную воду резниками за борт, насухо протирают швабрами. Хоть ложись на палубу в белой форменке — ни одна пылинка не пристанет.

Умеют краснофлотцы на линкоре хорошо работать, умеют и отдыхать культурно.

Есть на линкоре плясуны, певцы, музыканты.

Вот краснофлотец поет, прохватывает лжеударников, того, кто гулянкой на берегу тормозит работу своей бригады.

Есть на красном линкоре такие краснофлотцы, которые и в обеденный перерыв работают.

Это ударники рационализаторы и изобретатели — комсомольской ячейки.

Даже в усовершенствованную технику линкора рационализаторы-машинисты ухитряются внести и провести в жизнь поправки и нововведения.

После обеда линкор проводит политзанятия. Краснофлотцы хоть и на воде живут и часто вдали от берегов плавают, но за жизнью своей Советской страны следить не забывают.

Не было такой кампании, чтобы провели ее на линкоре не успешно. И всегда соцсоревнование между бойцами, между специальностями, между ротами, между краснофлотцами и командирами.

Окончились политзанятия. По всем уголкам линкора засвистали соловьями боцманские дудки:

„Выходи на угольную погрузку".

Уголь на линкоре грузят все краснофлотцы и командиры. Называется это авральной работой. Не грузят одни музыканты. Зато они играют — чтобы бодрей шла работа. Для защиты от едкой, всюду проникающей угольной пыли механизм покрывают брезентами. Грузят уголь мешками и корзинами не оттого, что техника слаба. Линкор устроен так, что горловины угольных ям узки.

Прозвали в шутку уголь краснофлотцы черносливом.

Заиграли горнисты и засвистали вахтенные: „Все наверх, с якоря сниматься".

Поднялась беготня. Краснофлотцы разбегаются по своим местам. Как черная змея, пополз якорный канат.

Командующий флотом передает красному линкору через береговую сигнальную станцию:

„Желаю счастливого плавания".

И линкор отвечает флагами:

„Обязуюсь 100% попадания на стрельбах".

Не один линкор идет в море. Ведет за собой красный линкор всю эскадру.

Не забыл и своих корабельных ребятишек-катеров. Вон они, на корме пристроились...

Всю ночь гремят великаны-орудия.

Всю ночь дерутся краснофлотцы и командиры за перевыполнение учебно-боевого плана.

И везде: в кочегарках, при 60° температуры, в машине, в пороховых погребах на самом дне корабля, на всех палубах, на мостиках — только одним и живут полторы тысячи краснофлотцев: „Сколько попаданий? Какие показатели?

Стенгазетчики работают изо всех сил, чтобы к утру вышла стенгазета „Тревога" и в ней было сказано:

„Обещание командующему флотом—выполнено".

Всю ночь ухали орудия, словно хотели сказать:

„Мы готовы, готовы, готовы."

Гаврилов

„ГРЯДУЩАЯ МИРОВАЯ ИМПЕРИАЛИСТИЧЕСКАЯ ВОЙНА БУДЕТ НЕ ТОЛЬКО МЕХАНИЗИРОВАННОЙ ВОЙНОЙ, ВО ВРЕМЯ КОТОРОЙ БУДУТ ИСПОЛЬЗОВАНЫ ГРОМАДНЫЕ КОЛИЧЕСТВА МАТЕРИАЛЬНЫХ РЕСУРСОВ, НО ВМЕСТЕ С ТЕМ — ВОЙНОЙ, КОТОРАЯ ОХВАТИТ МНОГОМИЛЛИОННЫЕ МАССЫ И БОЛЬШИНСТВО НАСЕЛЕНИЯ ВОЮЮЩИХ СТРАН, ГРАНИЦЫ МЕЖДУ ФРОНТОМ И ТЫЛОМ БУДУТ ВСЕ БОЛЕЕ И БОЛЕЕ СТИРАТЬСЯ".

(Из резолюции VI конгресса Коминтерна).

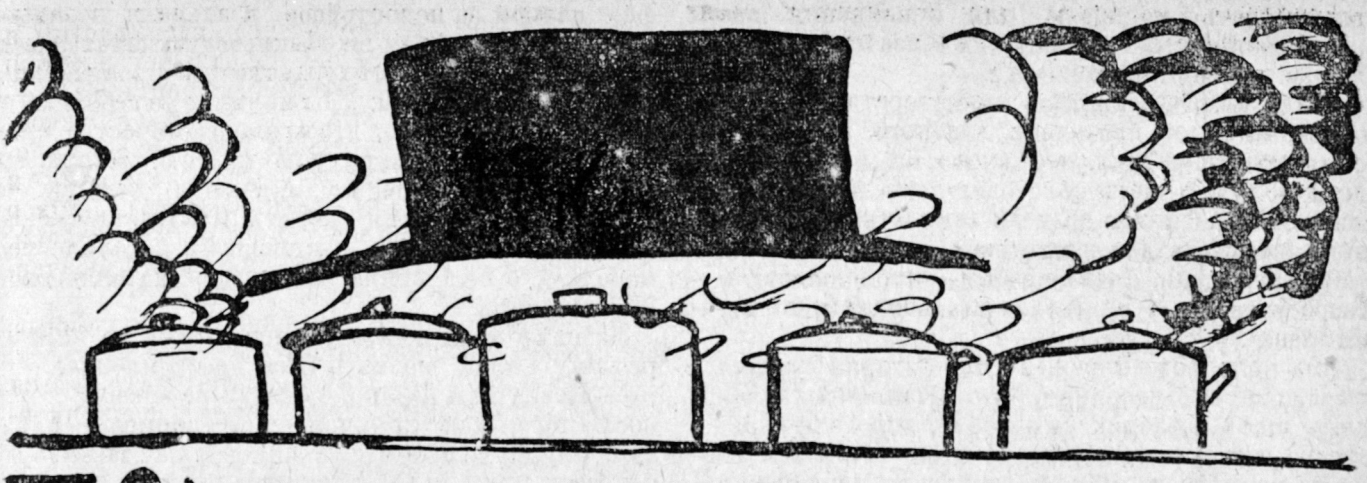

КУХНЯ ГЕРОЕВ

РИС. А. КАНЕВСКОГО

Б. МЕЛЬНИКОВ

Капиталистический мир в лапах жесткого кризиса. Пшеница, уголь, нефть, кофе, хлопок, автомобили, машины не находят покупателя. Товары всех видов завалили рынок. Только промышленность вооружений — индустрия войн — не знает кризиса.

Но пушки сами не стреляют, танки не ворочают своими гусеницами, если их баки не заправлены бензином. аэропланы не летают святым духом. Машин войны много, но нехватает одной „маленькой детали". Недостает хорошей убойной человечины. Рабочие, „развращенные" войной и примером „зловредных" большевиков,— ненадежны. Они не только не хотят стрелять в своих же братьев-рабочих, хотя бы другого цвета, не только отказываются от высокой миссии „насаждать цивилизацию в некультурных колониях", но даже угрожают поднять оружие на своих „благодетелей"— хозяев.

ОТКРЫТИЕ БАДЕН-ПАУЛЯ

Еще английский генерал Баден-Пауль, основатель скаутизма, решил, что надо начинать сначала. Генералу Баден-Паулю принадлежит заслуга первого организатора нового вида производства — стандартных человеков (империалистического типа). До него работали по-кустарному монахи, учителя-одиночки, отцы-иезуиты и пр. Теперь это дело поставлено на вполне современную ногу.

Фабриканты предъявили требование: „Дайте нам хорошего, дисциплинированного, послушного, религиозного, чистого от большевистской скверны рабочего".

Генералы заявили: „Нам нужен дисциплинированный, ловкий, умелый, здоровый и преданный солдат".

И Баден-Пауль ответил: „Есть!" А через несколько лет откликнулись фашисты и социал-фашисты: „Есть контакт!"

ВОСПИТАТЕЛЬНОЕ ЗНАЧЕНИЕ БАРАБАННОЙ ШКУРЫ

Кто говорит, что на рынках современной Европы застой? Неправда! В Италии спешно требуются **сто десять тысяч черных рубашек**. Там же немедленно купят **десять тысяч барабанов** пять тысяч труб и неограниченное количество палок (для барабанов и для шкуры). Сто десять тысяч восьмилетних итальянцев вступают в „Балиллу". В то же время девяносто тысяч восемнадцатилетних имеют „честь" быть переведенными из милиции и авангарда в „Джиовани фашиста"— в организацию молодых фашистов.

Парад кончился. На трибуну, обвитую национальными флагами, влезает член высшего совета „благодетельной организации Балилла", он же автомобильный фабрикант (и „представитель детей Флоренции")—Труверани.

— Дети великой Италии,— воскликнул автомобильный вождь, помните того храброго юношу, в честь которого названа наша славная организация? Семнадцатилетний Джиованн Баптиста Балилла в 1846 году в Генуе забросал камнями австрийского солдата, и тем дал повод народному восстанию, благодаря которому Генуя освободилась от чужеземного владычества.

Мы, дети (фабрикант погладил свою черную длинную бороду) славной Италии, не забудем никогда твоего имени, славный Джиовани и „возвышенный Давид" Италии — охранитель ее детей. Эвива Италия! Эвива дуче!

— Эвива дуче!"—заорали двести тысяч глоток. Трубы задули фашистский гимн, ветер раздувал флаги и черную бороду дитяти Флоренции.

После Труверани выступило еще несколько „представителей детей".

Сенатор Дидимноли напомнил, что „цель" „благодетельной организации Балилла" — сохранять кровь итальянской молодежи (жидов не допускать)

воспитывать молодежь для исполнения своих государственных гражданских обязательств в духе жертв и самоотверженности.

Затем второй секретарь министерства народного образования и президент главного руководства „Балиллы“ сообщил, что скоро он и семилетние дети получат часть „благодетельности“, которую дает союз. **„С этого времени семилетних так же будут записывать для подготовки в союз“**, обещает секретарь Руци. **Таким образом**,—продолжает он,— **скоро половина 4 миллионов школьников будет организована“.**

Под конец своей речи Руци повторил надежду, выраженную Муссолини, что „итальянская молодежь школ и фабрик не потеряет ясного будущего своего отечества, заботясь о том, чтобы XX столетие взирало на Рим, на центр латинской культуры, на владыку Среднего моря, источник света для всех народов“.

После того, как оркестр еще раз повторил фашистский гимн, Руци поднял руку и пригласил всех повторить за ним клятву: **„Я клянусь, что буду выполнять беспрекословно приказы дуче всеми своими силами, если это нужно будет, моей кровью буду служить делу фашистской революции“.**

И сто десять тысяч глоток повторили слова клятвы. А затем легион за легионом, когорта за когортой, лентурия за лентурией, монополо за монополо, команда за командой, каждая под начальством своего капрала, возвратились в лагеря, где тридцать пять тысяч офицеров и инструкторов учат патриотизму и войне, а тысяча капелланов спасают души.

ЧЕМУ УЧАТ В ЛАГЕРЕ МОНТЕ-ГЕЛЛИНО

29-го в лагере Монте-Геллино был торжественный день. После церемонии поднятия флага начальник лагеря Джиовани Бонна объявил, что сегодня лагерь посетит член „Оперо национал Балилло“.

Бедный Гвидо Мариула (сын наборщика в Генуе), который только накануне окончил свое двухсуточное отсиживание за непочтительный ответ капралу Сандро Модеста, получил пятнадцать ударов палкой за недостойное итальянца поведение на молебне, которым по обыкновению начался день, и за небрежное и богохульственное произношение слов святой молитвы: „Мы молимся за себя и за нашего дуче для того, чтобы наше отечество могло все больше выполнять свою миссию, данную ему миром. Благотвори его планы и корону, его постоянные старания сделать Италию все более ценной, его качества, как великого католического народа, его положение как центр католического христианства“.

Но даже пятнадцать ударов палкой не помогли рыжему Гвидо осознать свое преступление.

— Послущай, Бейпо,— сказал он своему другу после того, как получил свою порцию,— никак не пойму: дуче ссорится с папой, а нас заставляют целовать руку у толстопузых, которых отец мой до порога не допускает.

— Доиграется твой отец,— оборвал его Антонио Цукка, которому не терпелось получить капральские, золотые с двумя звездочками, нашивки.

Вошло начальство — инструктор и учитель словесности.

По случаю приезда высшего начальства инструктор Мурила, он же — Крылатая Собака (за то, что здорово лается и носит мундир с длинными фалдами), захотел проверить „своих питомцев“.

— Я вижу, Гвидо, вы уже опять напаскудили,— заметил Крылатая Собака ехидно.— Это видно по вашему носу. Римлянин должен уметь скрывать свои чувства,—добавил он поучительно.—А теперь, достоуважаемый господин Гвидо, скажите, любите ли вы своих родителей?

— Лю...

— Отвечайте по форме.

— „Люблю своих родителей, как отечество, а отечество, как родителей“,—вспомнил Гвидо. По правде говоря, он любил своего отца только тогда, когда тот не был пьян, а насчет отечества у него тоже были сомнения. Он подумал: „Если отечество напьется пьяным и дерется, как отец, то за что его любить?“ Но эти случайные, быстро прошедшие мысли он, понятно, удержал про себя.

— Тэк-с,— пролаял Мурила.— Даже когда они тебя лупят? Хорошо. А теперь скажи мне вторую заповедь. Боюсь, ты ее плохо усвоил.

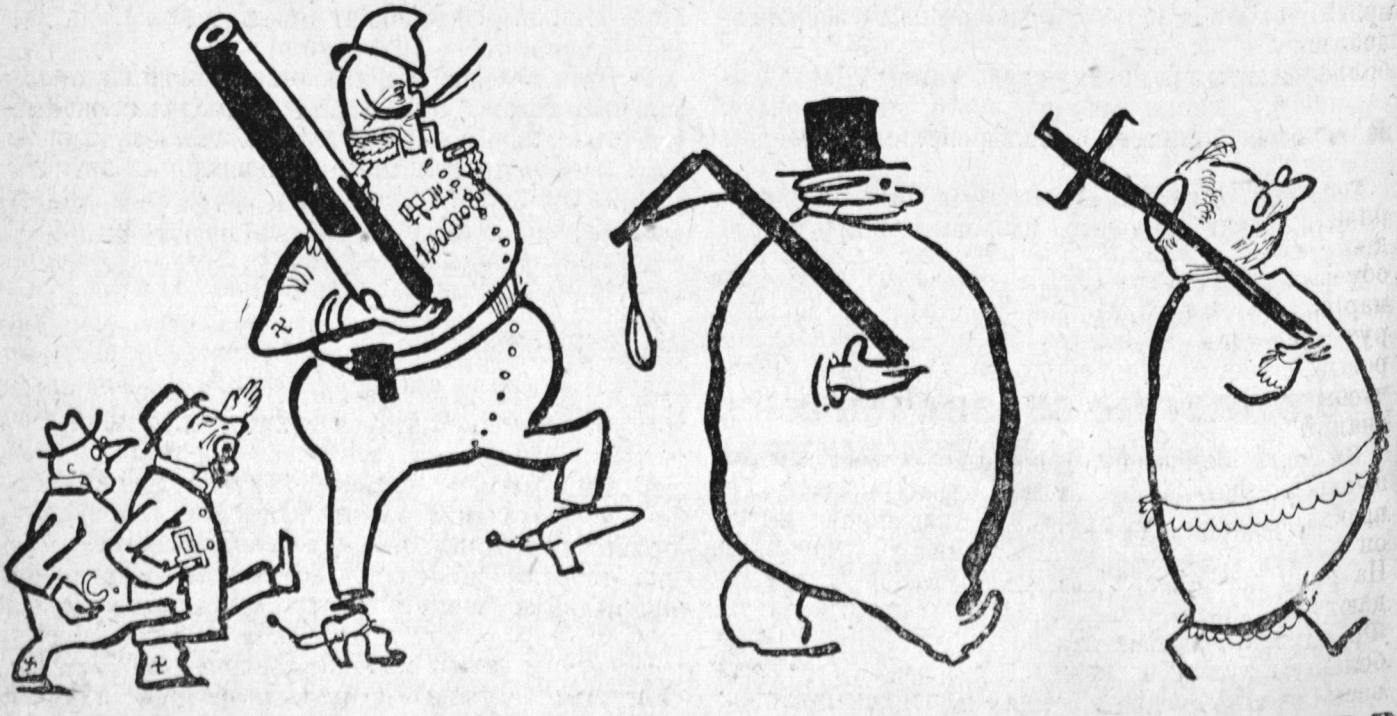

Гвидо, который было почуял подвох, с радостью ответил затверженное.

„Будь верующим и честным, исполняй свои христианские обязанности“.

Крылатая Собака склонил голову набок, как мадонна, что висит в левом приделе в церкви Сант-Антонио, и блаженно слушал „форменные“ слова.

— А восьмая?— протянул он почти мечтательно.

— „В церкви, перед иконой, думая о боге, перед памятником или гробницей, думая о павшем,— думай об Италии и радуйся, что ты готов отдать всю свою кровь за отечество“.

— Седьмая?— блаженно прохрипел Крылатая Собака.

— „Уважай чужое имущество, будь это индивидуальное или государственное“.

— А ну все хором самую главную и самую важную заповедь,— трагически прошептал Мурила.

И все одиннадцать гаркнули: **„Балилло, авангардист, фашист не противоречит приказу своего начальника и никогда не противоречит приказам дуче“.**

— Джовани Ретта,— вдруг крикнул Мурила, приметив, что тот как-то подозрительно улыбается, — Кто твой ближайший начальник?

— Отец...

— Ну?

— Капрал...

— Дальше...

— Вы, господин Мурила.

— Ты на фабрике работал?

— Точно так,— отвечал Ретта.

— Кто там был твой начальник?

— Мастер.

— А еще?

— Инженер, директор.

— Кто самый главный начальник?

— Хозяин.

— Так! Помни, Ретта, хозяин — это генерал. Инженеры — это его офицеры, их нужно беспрекословно слушаться: **„Римлянин должен уметь повиноваться“.**

Крылатая Собака надолго бы еще продлил свое наслаждение, но команде было время итти на спевку. Поэтому Мурила закончил „беседу“ последним вопросом, кто самые гнусные и злые враги Италии. На что команда единодушно и доблестно ответила: „Анархисты (куда входят и большевики-жиды, лягушатники-французы.)“

А в это время „лягушатники“

тоже не дремали. Тысячи унтер-офицеров внедряли „просвещенный патриотизм“ в голову молодых „лягушатников“, развивали их мускулы и обучали основным военным приемам. Ведь сам маршал Петен требует: „Недопустимо, чтобы рекрут приходил к нам только исключительно здоровым, сильными хорошо развитым. Нужно также, чтобы он приходил, обладая минимумом военных знаний“.

Ни один семинарист, ни один ученик средней школы во Франции не может окончить школы, не пройдя военной подготовки. В противном случае он получает плохое свидетельство об окончании. На ряду со школой военные знания и навыки дают различные союзы, в особенности бойскауты. Французское правительство, которое испытывает большую нужду в военных резервах, стремится всеми силами внедрить „сынам свободной Франции“

любовь к военному делу и постоянно подогревает ненависть и подозрение к соседям и конкурентам: „чесночным“ итальянцам, „эгоистичным“ англосаксам и бошам.

Боши

также любят свою родину и под руководством Гитлера и других фашистов изучают:

ружейные приемы и
еврейские перины.

Союзы бойскаутов и социал-демократических красных соколов соперничают в привитии рабочим ребятам наиболее холопских привычек: слепого повиновения учителю, начальнику и хозяину.

„Пусть думает твой начальник“,—так гласит основное правило поведения молодых фашистов. Ты должен подчиняться.

В Англии,

где нет обязательной воинской повинности, молодежь чрезвычайно широко охвачена союзами бойскаутов. Там в лагерях они проходят строй, стрельбу, метание гранат и другие военные знания. В нескольких сотнях кадетских корпусов и привилегированных колледжах английская буржуазия готовит специально обученные офицерские кадры. Для воспитанника „аристократической“ школы, в роде Итон или Рекби, прямо позор не состоять в какой-нибудь военной организации. Так как Англия — страна островная и имеет

громадные вооруженные силы на море, **сотни бойскаутских организаций специально проходят морскую службу и технику морской авиации.** Отдельные союзы специализируются по механизации, автоделу, танкам, другие главное внимание направляют на химическое дело, авиацию и т. д. Женские союзы гирлскаутов обучают своих членов главным образом санитарному делу.

В Америке

союзы бойскаутов обладают громадными средствами и благодаря этому сумели вовлечь в свои ряды много рабочей молодежи, которую туда привлекают спорт, игры, бесплатные завтраки, лагерная жизнь, возможность отличиться на состязаниях и даже получить денежный приз.

„Молодому американцу, который хочет сам себя уважать, очень приятно часть своего времени отдавать на подготовку, которая может привести его отечеству пользу", так думает военный министр Уэк. **Но когда молодому американцу заниматься военной подготовкой кажется не очень приятным, власть имущие прячут „пряник" и вытаскивают „кнут".**

В Уеджильборо, небольшом городке в штате Арканзас, школьники возмутились грубым обращением учителей, в особенности преподавателя гимнастики Уотса. Отказались от навязанной им военной подготовки, объявили забастовку и заперлись в здании школы. **Штурм школьных служителей во главе с самим Уотсом ученики встретили бомбами парт и скамеек.**

Рассвирепевший Уотс начал стрелять в окна. Ученики закрыли ставни. Тогда директор школы Смит вызвал полицию, но школьники отказались выйти до тех пор, пока им формально не обещают уволить Уотса и отменить военную подготовку. Смит отказался, и ученики не вышли. Наконец с помощью слезоточивых бомб „крепость" была взята, и полиция восторжествовала.

Так буржуазия обрабатывает сырой человеческий материал. Так делаются рабы и живые военные машины. Сотни общественных и государственных организаций конкурируют по наилучшей „обработке" и изготовлению „патриотов". Бойскауты, христианские союзы молодежи, спортивные союзы, социал-демократические красные соколы работают разными методами, но с одной целью — сделать верных слуг капиталу.

— Только у нас настоящие, неподдельные патриоты, — кричат бойскауты.

— Жанны д'Арк, Жанны д'Арк, 10 пенсов штука, только у нас, — зазывает к себе христомол.

— А вот чистая работа под наблюдением самого Каутского, — перебивают социал-демократы.

— Не спутайте нашу фирму с другими!

Ярлыки разные: „Великая Италия", „Америка для американцев", „Пан-Германия", „Правь, Британия, над морями", „Польша от моря и до моря", но товар один и тот же — убойное мясо для империализма.

И технология почти одна и та же: берут человечину, кладут под пресс дисциплины, слепого повиновения, набивают мозги всякой всячиной: религией, моралью, патриотическими сказками, предрассудками, протравляют кислотой шовинизма — ненависти к другим расам, подбавляют достаточное количество лжи и басен о революционерах, коммунистах, СССР, еще немного клеветы на другие национальности, газируют надеждами на получение отличия, на возможность выделиться и разбогатеть, вываривают в соку подхалимства, штампуют, окрашивают в соответствующую партийную краску и выпускают в обращение.

„ВОЙНА НЕ СЛУЧАЙНОСТЬ, НЕ „ГРЕХ", КАК ДУМАЮТ ХРИСТИАНСКИЕ ПОПЫ (ПРОПОВЕДУЮЩИЕ ПАТРИОТИЗМ, ГУМАННОСТЬ И МИР НЕ ХУЖЕ ОППОРТУНИСТОВ), А НЕИЗБЕЖНАЯ СТУПЕНЬ КАПИТАЛИЗМА, СТОЛЬ ЖЕ ЗАКОННАЯ ФОРМА КАПИТАЛИСТИЧЕСКОЙ ЖИЗНИ, КАК И МИР".

ЛЕНИН

Умение наблюдать врага, защитить себя и население от отравляющих веществ, оказать санитарную помощь газоотравленным и раненым бойцам, умение восстановить связь и собрать сведения о врагах — вот что надо знать пионерам и школьникам для успешной работы на дело обороны.

Московская бригада деткоров „Пионера“ собрала материал по ряду р-нов Москвы о том, как ребята военизировались летом в лагерях.

Пишите нам, как у вас прошла эта работа.

ВОЕННЫЙ ГОРОДОК В ЛАГЕРЕ БАЗЫ ЭЛЕКТРОЗАВОДА

Лагерь базы Электрозавода разместился в бывшем монастыре на берегу Волги, а военный городок вынесли за черту лагеря. Весь пионерский отряд разбили на особые военные отряды, в которые вошли все ребята, начиная с 13-летнего возраста, причем в каждом отряде было не более сорока человек. В военном городке устроили несколько палаток, стойку для винтовок, развесили внутри палаток плакаты и противогазы. Устроили тир. Было решено, что каждый военный отряд, поочередно проходя учебу в городке в течение пятидневки, будет там оставаться целый день и приходить в лагерь только на вечернюю линейку.

Начальником военного городка назначили инструктора, а в помощники ему дали вожатых отрядов.

Ближайшая деревня находилась от пионеротряда в 7-8 километрах, так что работу по военному делу среди неорганизованного населения не вели. Только тогда, когда проводились военные игры да была устроена военная выставка, втягивалась молодежь деревни и все ее население.

Эти игры для пионеров были практикой к тактической подготовке, получаемой на учебе в военном городке.

Ложную тревогу провели так: после вечернего чая пионеры, как всегда, построились на линейку и разошлись по палаткам спать. Через некоторое время вожатый поднял тревогу. Через две минуты пионеры уже стройно стояли на линейке, немного поеживаясь от ночного холода. Вожатый, размахивая наганом (пустым), сообщил, что он только сейчас узнал, что на лагерь предполагается сегодня ночью нападение шайки бандитов со стороны леса, поэтому отряды пойдут в лес, устроят там засады, укрепятся и будут ждать врага и дальнейших распоряжений.

В полной темноте отряды один за другим вышли за ворота монастыря, Среди пионеров не было никакой паники. Придя в лес, отряды расположились в засаде.

Ждали. Горн собрал всех, и вожатый объяснил, что тревога ложная.

К концу лагерей организовали маленькую выставку, в которой приняло участие население деревни. Сейчас эта выставка передана райкому Осоавиахима. Провели соревнование по стрельбе. Пионерка Аникеева, выбившая из 50 возможных 45 очков, была премирована значком.

Инструктор, вожатый базы и сами пионеры проведенную работу считают удовлетворительной. Каждый отряд полностью прошел и выполнил ту программу, которая была намечена в городе. Пионеры научились собирать и разбирать винтовку, обращаться с ней, умеют обращаться с противогазами, научились понимать термины полевой артиллерии и т. д.

Только было плохо то, что недостаточно закрепляли военные знания, так как быстро переходили с одного предмета на другой и уж к прежнему предмету не возвращались.

Военная работа продолжится в городе. На-днях начинаются методические занятия с пионерами. Военная школа им. Уншлихта дает базе 6 руководителей.

ОПЫТ БАУМАНОВЦЕВ

Основной задачей военной работы в лагерях Бауманского района в этом году являлось изучение воздушной обороны и стрелкового дела. Задолго до лагерей на военной станции пионеров велась подготовка военоргов, руководивших потом подготовкой баз.

В лагерях сразу приступили к делу. Строили газоубежище,

проверяли обучение стрельбе, пользование противогазом, занимались топографией и маскировкой, проводились беседы военоргов. Военная работа лагеря очень привлекала крестьян, посещавших все занятия.

Руководители военной станции ездили по лагерям, проверяя и направляя работу.

Лучше и интереснее других провели работу базы з-дов имени Марти, Радищева, ЦАГИ, Москва I, Тасс-Роста.

Сейчас проводится учет работы в лагерях и оборудование лагерной военной выставки.

Макеты, плакаты и экспонаты военно-морского дела делаются силами самих ребят. Теперь ребята кончают стройку модели большого военного судна, построенного недавно по последнему слову техники.

При станции организован батальон с строевыми единицами в каждой базе.

В БАЗЕ ИМ. МАРТИ (БАУМАНСКОГО РАЙОНА)

На военную работу в лагерях деньги базой не были отпущены. Тогда актив ребят по военной работе организовал лотерею и несколько субботников в фонд военной работы. Выручили 250 р. Купили все необходимое оборудование. Кое-что достали из школы и подшефных казарм. Получив план военной работы в лагерях из ПД ЮП, проработали его на активе и на общем сборе.

Военный городок расположили в небольшом леске; тут и овраги, и кустарники, и полянки, и пруд. В центре городка поставили военную станцию, в которой находилась читальня, тир и все учебные пособия.

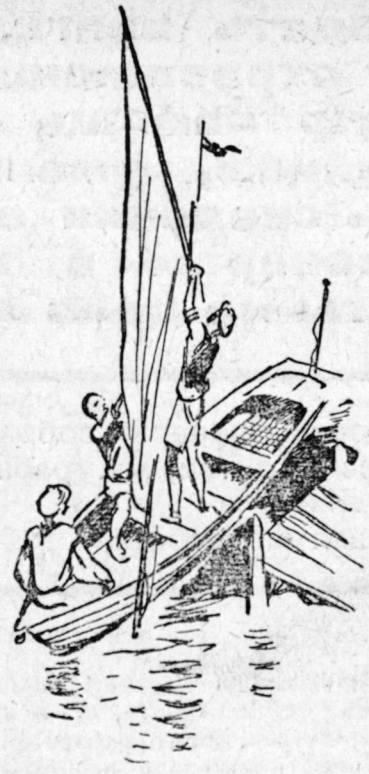

На полянке устроили тир для стреляния из лука, оборудовали место для кидания ручных гранат, поставили препятствия для тренировки в беге и прыжках. В городок уходили отряды. Поочередно каждый день силами военного актива проводили занятия на тему: маскировка, знакомство с противогазом, рытье окопов, съемка местности, знакомство с авиацией. Ребята организовали команду хороших пловцов, которые учили плавать неумеющих и проводили занятия на лодках. Звеньевые и отрядные походы проводились часто.

Участники похода проводили беседы с населением об обороне страны и знакомили с противогазами.

Сухопутными походами охватили всех ребят. Водных походов провели 2 — с младшими ребятами за 15 километров и со старшими в совхоз „Гигант“ за 100 километров.

Военорг базы Алунин
Помощник военорга Хохлов

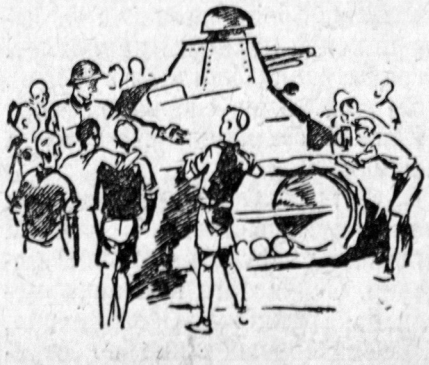

РАПОРТ РАДИЩЕВСКОЙ ШКОЛЫ

В лагере Радищевской школы была проведена следующая работа по военизации:

1. Был устроен поход в лагерь красноармейцев. Там изучали: пулемет, винтовку, пулеметные и зенитные установки.

2. Проведена военная игра с участием комсостава.

3. Военным звеном устроен поход на лодках (изучали установку паруса и его исправление). Пущены 4 воздушных шара.

4. Организовали стрельбу из мелкокалиберных винтовок и луков.

5. В избе-читальне подшефной деревни организовали военный уголок. Там были проведены с деревенскими ребятами беседы и разбор винтовки, связались с местной ячейкой Осоавиахима.

Каждый отряд провел военный поход и 2 игры: отрядную и звеньевую. Произвели топографическую съемку местности.

ВОЕННЫЙ ПОХОД

Лагерь проснулся на час раньше обычного. На дворе суетятся ребята. Вожатые звеньев получают у завхоза продукты, чайники, котелки, кружки, ложки.

Сегодня мы выступаем в двухдневный военизированный поход.

К походу мы готовились долго. Штаб по карте разработал маршрут, который потом обсуждался на отрядном сборе. Решили пойти в красноармейский лагерь за 11 километров. Все ребята сделали себе рюкзаки (заплечные мешки) — кто из наволочки, кто из простого мешка. Ведь не понесешь же продукты и одеяло в руках!

Три дня назад в красноармейский лагерь ходила наша разведка из старших ребят, чтобы обследовать дорогу и предупредить лагерь о нашем приходе.

— Ладно, приходите,— сказал комиссар лагеря нашей разведке. Вы ведь наша смена. Вам нужно знать, что вас ждет в Красной армии.

Ну вот, все готово. Ребята в последний раз просматривают свои вещи в рюкзаках: не забыл ли чего?

Отряд в походном снаряжении выстраивается на линейке.

Оружие наше газов лютей, увидят ихним прожектором- глазом. Наше оружие: солидарность людей. разных языком, но — одинаковых классом

— Шагом марш!

До леса идем колонной под барабанный бой, с песнями. А в лесу, по узкой лесной дорожке — змейкой. Впереди идет дозор.

Перед нами задача: пройти до лагеря незамеченными никем. По нашим условиям человек, встреченный с лошадью, считается кавалерией, человек пешком — пехотой, автомобиль — танком.

Вот на повороте дороги неожиданно появляется „связной" от дозора и отчаянно машет флажками.

„Кавалерия неприятеля справа", читаем мы сигнал.

— Маскируйся! — раздается команда.

Все рассыпаются и из-за кустов, из-за деревьев напряженно смотрят на дорогу: заметят нас или не заметят? Проезжает мирный колхозник на пегой лошаденке. Подумаешь, от кого спрятались! Сосед толкает меня в бок и тихонько фыркает. Но смеяться нельзя: дисциплина.

— Вылезай, ребята! — говорит наш командир, вожатый. — Молодцы! Конечно колхозник с лошаденкой — пустяк, но если мы на пустяках будем дисциплинированы, то и в серьезном деле не подкачаем.

Солнце уже высоко. Жарко. На полянке у реки устраиваем привал. Купаемся, потом кипятим чай, на костре печем картошку.

Отдохнули и отправились дальше. Теперь мы уже идем не по дороге, а напрямик — лесными тропами. Очень внимательно следим по карте и компасу, чтобы не сбиться с пути. По карте ведут все ребята по очереди, но вожатому приходится все время помогать и поправлять. В общем ничего, не заплутались. Может, только покружили по лесу немного.

Вышли из леса. Вон он лагерь. Белеют палатки, вьется дымок.

— По четыре стройся!

К лагерю подходим с песней „Там, в степи зеленой, где шумел Буденный..."

Лагерь встретил нас приветливо. Вышел комиссар лагеря.

— А, смена пришла! Ну идите, сейчас отдыхайте, поужинайте, а потом поговорим.

Дежурный по лагерю показал нам свободные палатки, в которых мы расположились.

Вечером на Ленинской полянке комиссар провел с нами беседу.

— Очень нравится мне, товарищи пионеры, — сказал он, — что вы с малых лет готовите из себя защитников СССР. Сейчас к нам в Красную армию часто приходят ребята совсем неподготовленные.

Трудно им приходится на первых порах, пока не привыкнут. И учеба трудна кажется, и в коллективе жить трудно. С вами этого не случится, если вы с этих пор приобретаете военные знания и навыки, знакомитесь с работой и ролью Красной армии. Сейчас вы увидите летнюю работу Красной армии, а зимой приходите к нам в казарму. В Доме Красной армии вы уже бывали?

— Нет еще.

— Когда вернетесь в город, устройте туда экскурсию. Познакомитесь с историей Красной армии, с нашими достижениями. Увидите культурное обслуживание красноармейцев.

— Товарищ комиссар, — сказал кто-то из ребят, — можно нам так с вами связаться, чтобы и вы нам помогали в военной работе, и мы вам... Ну уж не знаю, в чем-нибудь, может, поможем.

— Конечно, можно, — улыбнулся комиссар, — и работа для вас всегда найдется. Поможете нашим бойцам в культурном строительстве.

Спустилась ночь над лагерем. Затихли палатки.

Наутро закипела в лагере работа. Мы научились за этот день многому. Нам объяснили правила хранения и сбережения винтовки, рассказали назначение частей, показали сборку и разборку. Потом мы стреляли из малокалиберных винтовок. Нам показали и объяснили устройство пулемета, пушки, танка, гранаты. Химинструктор провел с нами беседу об отравляющих веществах и о способах защиты, потом дал нам всем противогазы, и мы учились их надевать по команде на скорость. Средства связи, которые узнали в лагере, мы решили применять в своих походах и экскурсиях, а наши „спецы" техники обещались сделать полевой телефон.

Домой ушли после обеда. Горячо прощались с бойцами.

— Приходите, ребята, к нам в казарму!

После похода в красноармейский лагерь мы устроили еще две экскурсии: одну в образцовый совхоз, за пять километров, другую — на чугунолитейный завод, за шесть километров. В обеих экскурсиях по пути мы устраивали военные игры, практически применяя знания, полученные в лагере. Приспособляясь к местности, учились проводить разведку, перебежку. В защищенном от врага месте ставили полевой телефон. Учились маскировке и сигнализации. К концу лета почти все наши ребята умели находить дорогу по карте и компасу.

Теперь составляем план военной работы на зиму. В план включили экскурсию в Дом Красной армии, в музей Революции и несколько лыжных загородных экскурсий и вылазок.

Связь с полком, у которого мы были в лагере, мы наладили. Были у них в казармах. Один командир обещает пойти вместе с нами в лыжную вылазку и организовать ее по-военному. Он говорит, что в походах и экскурсиях лучше всего можно тренировать военные навыки и закалять свое тело. Не даром у туристов есть лозунг: „Через туризм крепи оборону СССР".

Е. Русяева

43136

15 коп.

ЮНЫЙ ШАХМАТИСТ

Под редакцией Л. Гугеля

Задача № 15.
„ЗНАМЯ“

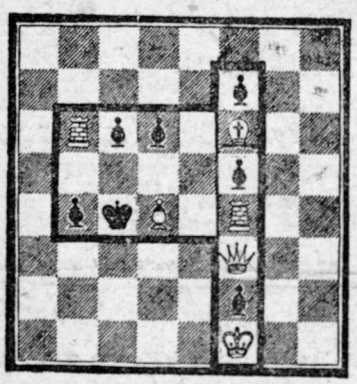

Белые начинают и дают мат в 2 хода.

Задача № 16.
«БРОНЕНОСЕЦ»

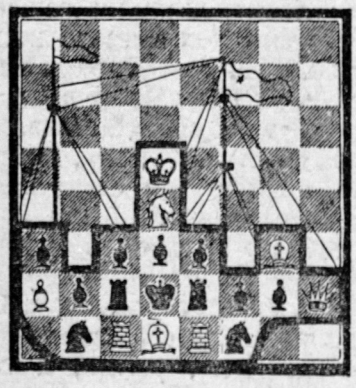

Белые начинают и дают мат в 2 хода.

Задача № 17.
«ПУЛЯ»

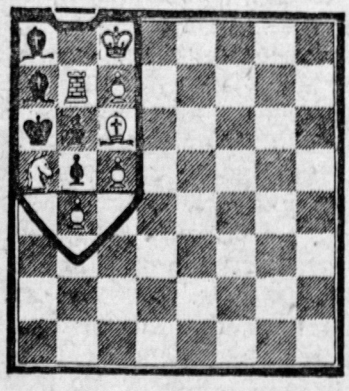

Белые начинают и дают мат в 2 хода.

Задача № 18
„АРТИЛЛЕР. СНАРЯД“.

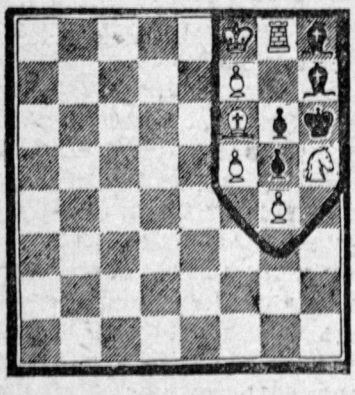

Белые начинают и дают мат в 2 хода.

НАЙДИ ВЫИГРЫШ

В конце прошлого столетия и начале текущего даже не шахматисты знали имя Тарраша. Участие в тридцати пяти крупнейших международных турнирах, восьмикратная победа с разгромом буквально всех противников—все эти успехи поставили Тарраша в кандидаты на звание чемпиона мира. Лишь потому, что чемпионом мира в то время был Ласкер, гениальнейший шахматист всех времен, лишь поэтому Тарраш не стал чемпионом мира. Сейчас Тарраш многими забыт. Уже с 1914 года его игра стала заметно слабеть, а в последние годы он вообще не выступал.

Вот окончание одной из партий, игранных уже на закате его шахматного пути. Когда-то непобедимый титан Тарраш падает жертвой известного немецкого теоретика и проблемиста Гольцгаузена.

В этой позиции—ход белых (Гольцгаузен). Они быстро решают партию в свою пользу. Как—найдите сами.

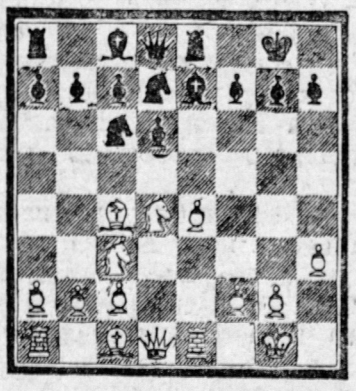

ШАХМАТНАЯ КОНСУЛЬТАЦИЯ

А. Буряку (ст. Трубецкая, Сев. Кавказ). В „Пионере“ № 13-14 мы уже рассказали о том, что такое шахматная задача. В одном из ближайших отделов мы дадим беседу и о этюдах.

В. Давыдову (Тобольск, Уральской обл.). Кто именно изобрел шахматы—неизвестно. Известно лишь то, что шахматная игра существует уже более двух тысяч лет; появилась она впервые в Индии, откуда распространилась по всей почти Азии. Лет семьсот назад она появилась в Европе. Древние шахматы во многом отличались от теперешних: и формой, и названиями, и ходами (раньше ферзь например был немногим сильнее пешки).

Ты спрашиваешь: почему не изменят названий фигур? В этом нет необходимости. Ведь из всех названий только „король“ противоречит нашей идеологии (убеждениям, взглядам). Хуже дело с изображением фигур (на диаграммах). Там определенно необходимы некоторые изменения. Журнал „Смена“ уже объявил на это конкурс. Если интересуешься этим, то посмотри № 21 „Смены“ и дальнейшие.

КТО СЫГРАЛ СИЛЬНЕЕ КАПАБЛАНКИ?

В „Пионере“ № 2 мы привели позицию, случившуюся в одной из партий Капабланки:

Ход белых.

Капабланка, игравший белыми, мог в этой позиции легко и быстро выиграть. Но он не нашел этого выигрывающего хода и сыграл 1. Фа 6—а 8. Черные, не растерявшись, сыграли 1... Лс 2 : а 2!, спасаясь от угроз белых.

После этого игра продолжалась еще довольно долго.

Какой же ход не нашел Капабланка? Многие читатели, желавшие найти этот ход, не нашли его. И только одному лишь москвичу Д. Файнбергу удалось сыграть в этой позиции сильнее самого Капабланки, бывшего чемпиона мира. Вот путь к быстрому выигрышу, указанный Файнбергом:

1. Л b8 : e8 Фf 8 : e8
2. Фа 6 — а4!! Лс 2 — с6

Самое лучшее. Ферзя нельзя бить из-за 3. Л в 8 + с матом на следующем ходу.

3. Фа 4 : с6! . . . .

Бить ферзя опять-таки нельзя.

Белые, имея лишнюю ладью, без труда достигают окончательного выигрыша.

РЕШЕНИЯ („Пионер“ № 12)

№ 8, Иванова (Б. Кр h6, Ф е2. С g5, К d2 (4) ч: Кр f5, К с5, П е = (3). 2 ×) Фе 2 —е3.

Этим ходом белые ставят черных, как и в задаче № 5, в положение цугцванга. Любой ход приводит черных к гибели:

1 . . . е 7—е6 2. Фе 3—f4 ×
1 . . . е 7—е5 2. Фе 3—f3 ×
1 . . . Кс 5—д3 2. Фе 3—е4 ×
1 . . . Крf 5—g4 2. Фе 3—f3 ×

Очень хорошая миниатюра *)

Всех четырех задач (решения других трех были в предыдущем отделе) правильно никто не решил. №№ 5 и 7 решил наш самый дальний шахкор—**Лев Никитин** со ст. Шимановской, Дальневосточного края; № 8 одолел **Григорий Леви** (Москва).

*) Миниатюрой называется задача, имеющая не более 7 фигур.

Уполн. Главлита Б—11456. М. Г. 2213. СтАт А4—210—297 мм. Об'ем 2½ п. л. З. Т. 2230. Тираж 56.175. Сдано в набор 19/IX 31 г., подпис. к печ. 8/X 31 г.
Техред. М. Гуревич. Отпечатано в 7-й типографии „Искра революции“ Мособлполиграфа, Арбат, Филипповский пер., 13.